

Meer dan **vijftienhonderd** architecten en ingenieurs pleiten voor een écht onderzoek.

Architects and Engineers for 9/11 Truth (AE911Truth)

Architects & Engineers for 9/11 Truth is een onpartijdige non-profitorganisatie van architecten, ingenieurs en betrokkenen die de leugens blootleggen en de waarheden onthullen over de vernietiging van de **3** World Trade Center-gebouwen op 11-09-2001. Bezoek onze website. Teken de petitie. Sluit u aan!

Waarom wij de vernietiging van het World Trade Center opnieuw onderzoeken

Door de schok ten gevolge van het verschrikkelijke verlies aan levens en de verwoestingen op 11 september, vertrouwden de meesten op de analyses van "experts" die tegenstrijdige belangen hadden.

Sinds 2001 hebben we de tijd gehad om uit de hypnotische trance van het trauma te ontwaken en het wetenschappelijke, forensische bewijs rationeel te onderzoeken. Deze evaluatie roept ernstige twijfels op bij de verhalen in de media en de officiële rapporten van de 9/11 Commissie, FEMA (Federal Emergency Management Agency) en NIST (National Institute of Standards and Technology). Meer dan 1.500 architecten en ingenieurs eisen een nieuw onderzoek. Ons aantal groeit snel!

Ontdek meer op **AE911Truth.org**

Onze website bevat veel informatie en bronnen, waaronder informatieve DVD's met dynamische multimedia presentaties door Richard Gage, AIA (American Institute of Architects) en anderen.



de DVD

“ AE911Truth onthult NIST onwaarheden - een plaatselijk falen in een stalen draagconstructie als die van WTC 7 kan onmogelijk een catastrofale instorting als een kaartenhuis met een vrije-val snelheid veroorzaken, zonder een gelijktijdig en gelijkmatig verlies van draagkracht op sleutelposities in het gebouw.

— Kamal Obeid, PE, Constructeur

“ Ik denk dat we geschokt waren toen de gebouwen neerkwamen: er klopte iets niet. Richard Gage, AIA, doet op wetenschappelijke en onpartijdige wijze uitstekend werk met het blootleggen van de problemen met de officiële verklaring. Het is een "Ongemakkelijke Waarheid" over 9/11 die iedereen moet kennen. Zet je schrap.

— Chris Mungenast, AIA



Bezoek onze website en steun ons

AE911Truth.org

2342 Shattuck Avenue, Suite 189, Berkeley, CA 94704, USA

Meer dan 1.500 architecten en ingenieurs onthullen:

Wat de overheid en media u niet vertellen over

9/11

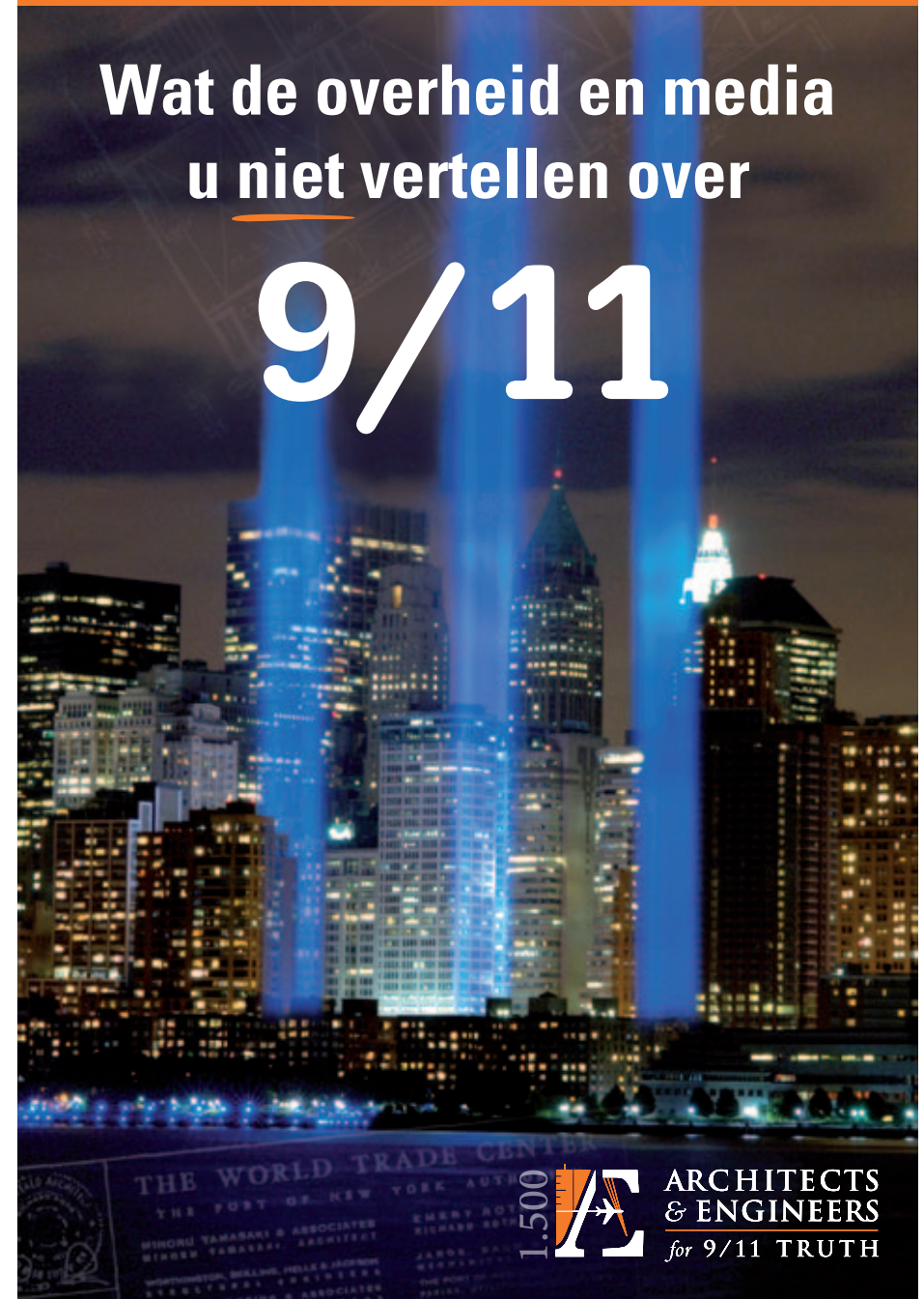

**ARCHITECTS
& ENGINEERS**
for 9/11 TRUTH

Vertrouw uw eigen ogen, de feiten en de natuurkundewetten

WTC

7

World Trade Center Gebouw 7: de 47 verdiepingen tellende wolkenkrabber, *NIET* geraakt door een vliegtuig, was de derde toren die op 11 september volledig instortte.

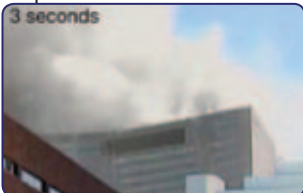
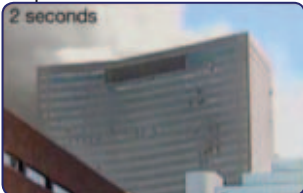
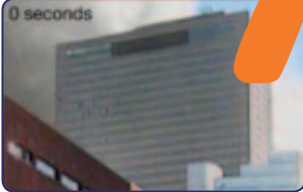

Instorting van WTC 7 lijkt op een klassieke **EXPLOSIEVE SLOOP**:

- Het gebouw valt bijna rechtstandig neer in ongeveer 7 seconden met ruim 30 meter in **vrije-val**, volgens NIST.
- De gebouwsmassa valt eenparig **in de richting van de grootste weerstand**. Dit vereist een exact getimed en planmatig verwijderen van de belangrijkste kolommen.
- De knik in de daklijn is kenmerkend voor het begin van een **explosieve sloop** waarbij gebouwen symmetrisch imploderen en naar binnen toe instorten.

KLEINE KORTSTONDIGE BRANDEN konden niet de oorzaak zijn van het bezwijken van deze moderne en brandwerend uitgevoerde stalen bouwstructuur door “thermische uitzetting” (NIST).

Een enkel, plaatselijk falen (een losgeraakte balk – NIST) kon niet de oorzaak zijn van het systematisch en volledige **BEZWIJKEN VAN 400 ANDERE STAALVERBINDINGEN PER SECONDE**.

Tallose incidenten en opgenomen verklaringen wijzen op VOORKENNIS, zoals het aftellen, de waarschuwingen en de aankondigingen door zowel CNN als de BBC van de instorting... vóórdat het gebeurde!

Buiten het NIST-rapport gehouden bewijsmateriaal:

- 1 Het meeste puin van de implosie kwam terecht in een keurige hoop, **in de voet van het gebouw**.



- 2 De stalen constructie van 47 bouwlagen was **vollig ontleed** en gereduceerd tot een kleine hoop van slechts enkele verdiepingen hoog – een onmiskenbaar kenmerk van explosieve sloop.

- 3 **Hete plekken in het puin**, te zien op infraroodopnamen van NASA, hielden wekenlang aan met temperaturen ver boven die van normale kantoorbranden.

- 4 **Bewijs van gesmolten staal** en “ernstige hoge-temperatuurcorrosie”, vastgelegd in Appendix C van het FEMA rapport. Probleem: kantoorbranden laten staal niet smelten. Ander onderzoek onthult de signatuur van thermiet, een explosief dat gesmolten ijzer produceert.



- 5 FEMA's rapport uit mei 2002 concludeert dat de veronderstelde oorzaak [dieseloliebranden] een “lage waarschijnlijkheid van optreden” had en dat “verder onderzoek en analyse nodig zijn”, hoewel op dat moment **de verwijdering en vernietiging** van het bewijsmateriaal al was gearrangeerd.

WTC Twin Towers

WTC 1 & 2 vertoonden tal van kenmerken die typerend zijn voor explosieve sloop, alsook extreme explosiviteit, verpulvering, zijwaartse erupties van puin en chemisch bewijs.

- 1 **Eenparige versnelling** in de richting van de grootste weerstand – te snel voor “ineenklappen”
- 2 **Onnatuurlijk symmetrische** verspreiding van puin
- 3 Extreem **snel begin** van de vernietiging
- 4 Meer dan honderd reddingswerkers meldten **explosies en lichtflitsen**
- 5 Tonnen wegende stalen elementen **schieten** 200 meter **zijwaarts weg** met 80 km/u
- 6 **Verpulvering in de lucht** van 80.000 ton beton, metalen bekleding en vloerbalken
- 7 Enorme, uitdijende **pyroclastisch-achtige wolken**
- 8 In de 400 m wijde puinhoop zijn er **geen opeengestapelde vloeren te zien**
- 9 Geïsoleerde **explosieve uitbarstingen** op 20-40 verdiepingen ónder de vernietigingszone
- 10 **Vollidige ontleding** van de stalen constructie
- 11 **Tonnen vloeibaar ijzer** gevonden onder alle **3** de torens
- 12 Bewijs van **thermiet** gevonden in eerder gesmolten metaal, het WTC-stof en -staal
- 13 Scherfjes van geavanceerde **nanothermiet-explosieven** aangetoond in de WTC-stofmonsters
- 14 **Nooit eerder in de geschiedenis** is een toren met een stalen draagstructuur ten gevolge van brand ingestort



De paddenstoelwolk vertoonde op- en buitenwaartse uitbarstingen in de eerste seconden – de geometrie van een explosie, niet van een instorting door zwaartekracht

Het bewijsmateriaal vertelt de waarheid:

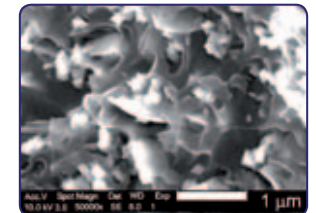
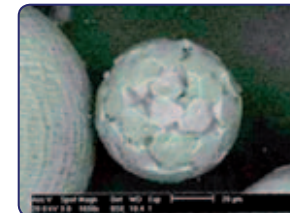

De brandweer en anderen vonden tonnen **vloeibaar metaal** “stromend als lava” onder de 3 torens. Kantoorbranden van 760°C kunnen geen vloeibaar metaal van meer dan 1500°C veroorzaken. **Thermiet** wel.

In het WTC stof zijn **microbolletjes** van gesmolten ijzer en aluminium aangetoond door de USGS, het milieu adviesbureau RJ Lee en onafhankelijke natuurkundigen. Thermietreacties kunnen dit fenomeen verklaren.

WTC stofmonsters bevatten kleine scherfjes van **hoogenergetisch nanothermiet** composit – uniforme nanodeeltjes, verdeeld en ingebed in een organische, gasproducerende (explosieve) verbinding.